COPYRIGHT © Hangzhou EZVIZ Software Co., Ltd. Alla rättigheter förbehålles.
All information, inklusive, bland annat, ordval, bilder och diagram tillhör Hangzhou EZVIZ Software Co., Ltd. (hädanefter kallat "EZVIZ"). Bruksanvisningen får inte kopieras, ändras, översättas eller distribueras, helt eller delvis, på något sätt, utan på förhand skriftligt tillstånd från EZVIZ. Såvida inte annat anges lämnar EZVIZ inga garantier eller utfästelser, uttalade eller underförstådda, avseende bruksanvisningen.

Om bruksanvisningen

Bruksanvisningen innehåller anvisningar om produktens användning och underhåll. Bilder, diagram, illustrationer och all övrig information är enbart avsedda som beskrivningar och förklaringar. Informationen i handboken kan komma att ändras, utan föregående meddelande, vid uppgradering av fast programvara eller av andra skäl. Den senaste versionen finns på webbplatsen för EZVIZ™ (http://www.ezviz.com).

Revisionshistorik

Ny version – januari 2024

Erkännande avseende varumärken

EZVIZ™, ™ och övriga EZVIZ-varumärken och -logotyper tillhör EZVIZ i olika jurisdiktioner. Övriga varumärken och logotyper som omnämns nedan tillhör sina respektive ägare.

Juridisk friskrivning

DEN BESKRIVNA PRODUKTEN, MED HÅRDVARA, PROGRAMVARA OCH FIRMWARE, TILLHANDAHÅLLES "I BEFINTLIGT SKICK" MED FEL OCH BRISTER, OCH EZVIZ GER INGA GARANTIER ELLER UTFÄSTELSER, UTTALADE ELLER UNDERFÖRSTÅDDA, INKLUSIVE UTAN BEGRÄNSNING, FÖR SÄLJBARHET, TILLFREDSSTÄLLANDE KVALITET, LÄMPLIGHET FÖR ETT VISST ÄNDAMÅL ELLER ÖVERTRÄDELSE AV TREDJE PARTS RÄTTIGHETER, SÅ LÅNGT DETTA ÄR MÖJLIGT ENLIGT TILLÄMPLIG LAG. EZVIZ, DESS LEDNING, TJÄNSTEMÄN, ANSTÄLLDA ELLER REPRESENTANTER SKA INTE I NÅGOT FALL HÅLLAS SKADESTÅNDSANSVARIGA AV DIG FÖR SÄRSKILDA SKADOR, FÖLJDSKADOR ELLER INDIREKTA SKADOR, INKLUSIVE BLAND ANNAT SKADESTÅND FÖR FÖRLORAD AFFÄRSVINST, VERKSAMHETSAVBROTT ELLER FÖRLUST AV INFORMATION ELLER DOKUMENTATION, I SAMBAND MED ANVÄNDNING AV PRODUKTEN, ÄVEN OM EZVIZ HAR MEDDELATS OM RISKEN FÖR SÅDANA SKADESTÅND.

EZVIZ TOTALA ANSVAR FÖR SAMTLIGA SKADOR SKA INTE I NÅGOT FALL ÖVERSKRIDA DET URSPRUNGLIGA INKÖPSPRISET FÖR PRODUKTEN, SÅ LÅNGT DETTA ÄR MÖJLIGT ENLIGT TILLÄMPLIG LAG.

EZVIZ ÅTAR SIG INGET ANSVAR FÖR SKADOR PÅ PERSON ELLER EGENDOM SOM UPPSTÅR TILL FÖLJD AV STÖRNINGAR I PRODUKTEN ELLER AVSLUTANDE AV TJÄNST SOM ORSAKATS AV: A) FELAKTIG INSTALLATION ELLER ANVÄNDNING UTÖVER DEN AVSEDDA B) SKYDD FÖR NATIONELLA OCH OFFENTLIGA INTRESSEN C) FORCE MAJEURE D) DIG ELLER NÅGON TREDJE PART, INKLUSIVE UTAN BEGRÄNSNING, ANVÄNDNING AV NÅGON PRODUKT, NÅGOT PROGRAM, NÅGON APPLIKATION ELLER LIKNANDE FRÅN TREDJE PART.

GÄLLANDE PRODUKT MED INTERNETANSLUTNING SKER ALL ANVÄNDNING AV PRODUKTEN HELT OCH HÅLLET PÅ EGEN RISK. EZVIZ TAR INGET ANSVAR FÖR ONORMAL DRIFT, INTEGRITETSÖVERTRÄDELSER ELLER ANDRA SKADOR SOM ORSAKAS AV CYBERATTACK, HACKERATTACK, VIRUSANGREPP ELLER ANDRA SÄKERHETSRISKER FÖRKNIPPADE MED INTERNET. EZVIZ KOMMER DOCK ATT TILLHANDAHÅLLA TEKNISK SUPPORT I RÄTTAN TID OM SÅ KRÄVS. LAGSTIFTNING KRING ÖVERVAKNING OCH DATASKYDD VARIERAR I OLIKA JURISIDIKTIONER. KONTROLLERA ALLA TILLÄMPLIGA LAGAR I DITT LAND INNAN DU ANVÄNDER PRODUKTEN FÖR ATT GARANTERA ATT DIN ANVÄNDNING SKER I ENLIGHET MED TILLÄMPLIGA LAGAR. EZVIZ KAN INTE HÅLLAS ANSVARIGA OM PRODUKTEN ANVÄNDS FÖR OLAGLIGA ÄNDAMÅL.

I HÄNDELSE AV EVENTUELLA KONFLIKTER MELLAN OVANSTÅENDE OCH TILLÄMPLIG LAGSTIFTNING, SÅ GÄLLER DEN SISTNÄMNDA.

Innehållsförteckning

Översikt 1

1. Innehåll i förpackningen 1
2. Grundläggande information 1

Inställning 2

1. Hämta appen EZVIZ 2
2. Installera tangentbordet 2
3. Binda Keypaden 3
4. Använda tangentbordet 4
5. Flera upplåsningsmetoder 4

Underhåll 5

1. Demontera knappsatsen 5
2. Byt batterierna 5
3. Utbytbara alkaliska torrbatterier 6

Översikt

1. Innehåll i förpackningen



Kort-Lösenords-Version

eller



Fingeravtrycks-kort-lösenords-version

Tangentbord (1 st.)



Väggfäste för knappsats(1 st.)



Borrmall för knappsats (1 st.)



Stift (1 st.)



Låsbrickor (2 st.)



AA-storlek Batteri (2 st.)



Skruvkit (1 st.)



Föreskrifter (1 st.)



Snabbstartsguide (1 st.)

Utseendet på tangentbordet beror på det faktiska som du har köpt.

2. Grundläggande information

Här tar vi Fingerprint-Card-Passcode-versionen som exempel.

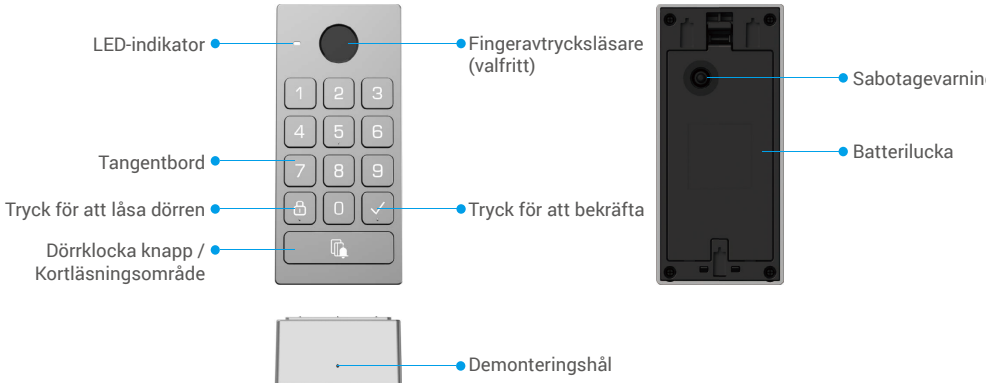

Endast Fingerprint-Card-Passcode-versionen stöder fingeravtryckläsaren.

Namn	Beskrivning	
LED-indikator		Solid röd: Påslagen, inte ihopparad med låset.
		Blinkande rött: Kopplingen misslyckades. / Enhetens undantag. / Upplåsningsverifiering misslyckades. / Enheten återställs.
		Solid White: Kopplingen lyckades. / Upplåsning verifierad.
		Blinkande vitt: Parningsläge./Lägger till upplåsningsnycklar.
		Blinkande rosa: Batteriet är lågt.
Dörrklocka knapp	• Ring: Tryck på dörrklockans knapp en gång. • Återställning: Tryck och håll ned dörrklockeknappen innan du installerar batteriet, och installera sedan batterierna. När LED-indikatorn börjar blinka rött, släpp knappen, och enheten återställs framgångsrikt.	

Inställning

Följ stegen nedan för att konfigurera ditt system:

1. Ladda ned EZVIZ-appen och logga in på ditt EZVIZ-appkonto.
2. Installera tangentbordet.
3. Lägg till låset i ditt EZVIZ-konto.
4. Binda Keypaden till din lås.

1. Hämta appen EZVIZ

1. Anslut din mobiltelefon till WiFi-nätverket (rekommenderas).
2. Sök på "EZVIZ" i App Store eller Google Play™ för att ladda ned och installera EZVIZ-appen.
3. Starta appen och registrera ett EZVIZ-användarkonto.

Appen EZVIZ	
Download on the App Store	GET IT ON Google Play

Om du redan har använt appen, bör du kontrollera att det är den senaste versionen. Ta reda på om det finns en uppdatering genom att gå till appbutiken och söka efter EZVIZ.

2. Installera tangentbordet

2.1. Installera batteri

1 Ta bort batterilocket.

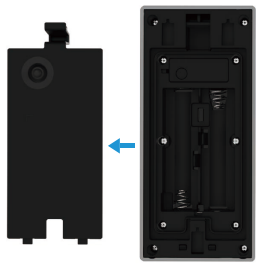

2 Installera 2 st AA-batterier (ingår i paketet) i batterifacket och sätt tillbaka batterilocket.



2.2. Installera tangentbordet

Alternativ A (för släta väggar)

1. Rengör installationsplatsen och torka den.
2. Dra av skyddsfilmen från skumklistermärket och klistra sedan väggfästet direkt på önskad installationsplats och tryck hårt.

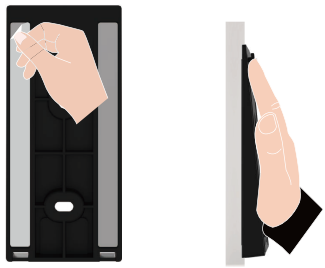

3. Montera tangentbordet på väggfästet, som visas i figuren nedan.

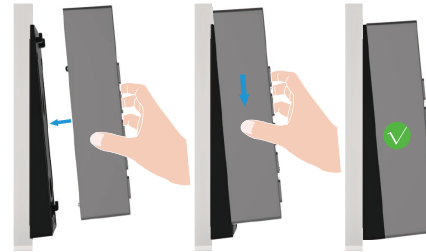

Alternativ B (för ojämn vägg)

1. Placera borrmallen på ytan av önskad installationsplats och borra två skruvhål.
2. (Om så önskas) Sätt in ankare i hålen.
3. Säkra monteringsfästet med de medföljande metallskruvarna.

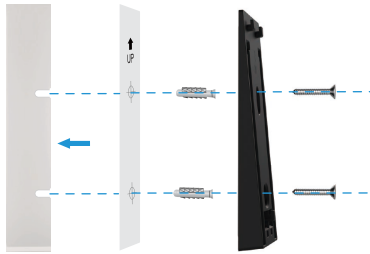

4. Montera tangentbordet på väggfästet, som visas i figuren nedan.

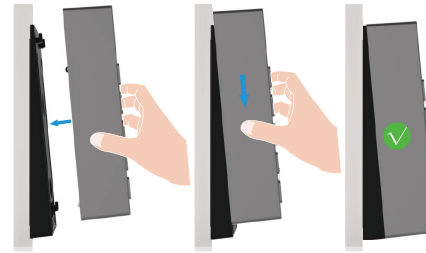

3. Binda Keypaden

1. Gå till förhandsgranskningsidan för låset och tryck på “Inställningar -> Tillbehörshantering -> Gå till bindning” för att binda Keypaden.
2. Tryck och håll ned dörrklockeknappen på tangentbordet i 3 sekunder. När LED-indikatorn blinkar vitt, är tangentbordet i bindningsläge.
3. Tryck på “Nästa steg” för att avsluta bindningen.

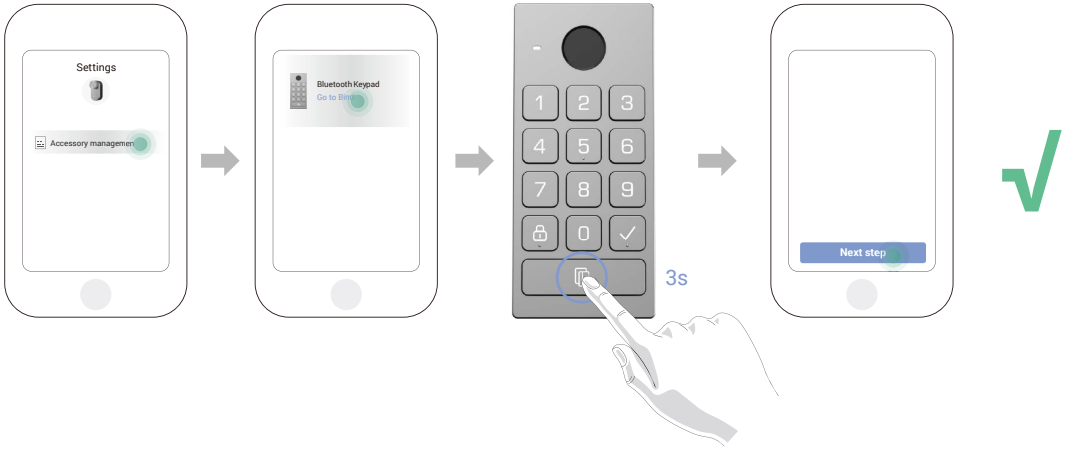

Om du vill avbinda tangentbordet, tryck på avbindningsknappen på gränssnittet för tillbehörsadministration.

4. Använda tangentbordet

Efter att ha kopplat samman Bluetooth-tangentbordet med dörrlåset kan det låsas upp med hjälp av fingeravtryck, kortläsning och lösenord.

(1) Lägg till fingeravtryck (valfritt)

1. Gå till förhandsgranskningsidan för låset och tryck på “Inställningar -> Tillbehörsadministration -> Hantering av upplåsningsmetod”.
2. Tryck på knappen “Lägg till fingeravtryck” och tryck sedan på vilken som helst knapp på tangentbordet för att aktivera det.
3. När LED-indikatorn börjar blinka vitt, rör vid fingeravtrycksläsaren och upprepa operationen i olika riktningar 6 gånger. Fingeravtrycket har nu lagts till framgångsrikt.

(2) Lägg till kort

1. Gå till förhandsgranskningsidan för låset och tryck på “Inställningar -> Tillbehörsadministration -> Hantering av upplåsningsmetod”.
2. Tryck på knappen “Lägg till kort” och tryck på vilken som helst knapp på tangentbordet för att aktivera tangentbordet.
3. När LED-indikatorn börjar blinka vitt, följ appens guide för att svepa kortet på kortläsningsområdet.

(3) Lägg till lösenord

1. Gå till förhandsgranskningsidan för låset och tryck på “Inställningar -> Tillbehörsadministration -> Hantering av upplåsningsmetod”.
2. Tryck på knappen “Lägg till lösenkoder”.
3. Följ sedan appguiden för att ange det motsvarande giltiga lösenordet på 6-10 siffror.

5. Flera upplåsningsmetoder

(1) Öppna dörren med ditt fingeravtryck

Placera ditt fingeravtryck på fingeravtrycksläsaren för att låsa upp dörren.

(2) Öppna dörren med ett kort

Placera kortet på kortläsningsområdet för att låsa upp dörren.

(3) Öppna dörren med en pinkod

Tryck på lösenordet och sedan på knappen "√" för att låsa upp dörren.

Underhåll

1. Demontera knappsatsen

- Om batterierna på tangentbordet är slut, måste du demontera tangentbordet från bakplattan på väggen och byta ut de gamla batterierna med nya.
- Det rekommenderas att inaktivera sabotagealarmet innan du tar bort tangentbordet från bakplattan, följ följande steg nedan:
  1. Gå till förhandsvisningssidan för låset och tryck på “Inställningar - Larminställningar”.
  2. Tryck för att inaktivera “Manipulationslarmet”.

1. Använd den medföljande stiftet för att trycka och hålla hålet längst ner på Keypad samtidigt som du tar bort Keypad från bakplattan.

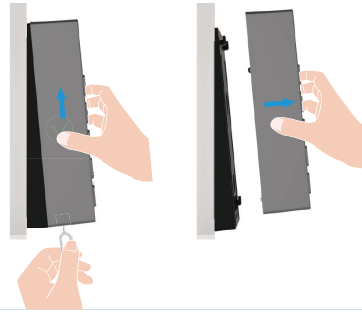

2. Byt batterierna

Varnings- och säkerhetsinstruktioner för batterier
VARNING: Risk för explosion om batterier byts ut felaktigt. Läs och följ alla batteriinstruktioner noggrant.

- Använd endast angivna batterier. När du byter ut, MÅSTE du använda fyra (4) nya, högkvalitativa alkaliska AA-batterier (LR6, 1,5V). För att förhindra explosion, säkerställ korrekt spänning och polaritet. Blanda inte alkaliska batterier med andra typer (t.ex. kol-zink, litium eller uppladdningsbara NiMH).
- Blanda inte gamla och nya batterier. Byt alltid ut alla fyra batterier samtidigt.
- Observera korrekt polaritet: Vänd inte (+)- och (-)-polerna när du sätter i batterier.
- Ta bort batterier vid långtidsförvaring: Om smartlåset inte kommer att användas under en längre period, ta bort batterierna för att förhindra läckage och skador på enheten.
- Ladda inte upp eller utsätt för värme: Ladda aldrig upp icke-uppladdningsbara alkaliska batterier. Släng dem inte i eld eller utsätt dem för överdriven värme.
- Korrekt kassering: Kassera använda batterier enligt lokala miljölagar och återvinningsföreskrifter. Släng dem inte med vanligt hushållsavfall.
- Ersättningsspecifikationer: Vid byte, använd batterier av samma modell eller motsvarande specifikationer (se “Utbytbara alkaliska torrbatterier”).

1 Ta bort batterilocket och de gamla batterierna.

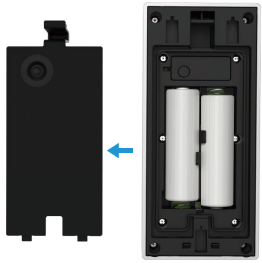

2 Installera 2 st AA-batterier i batterifacket och dra åt batterilocket.

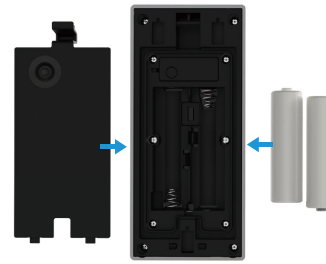

i Se www.ezviz.com/eu, för mer information om apparaten.

3. Utbytbara alkaliska torrbatterier

Enhetens batterityp: Utbytbara alkaliska torrbatterier.
Batterimodell: LR6
Märkspänning: 1,5V DC
Nominell kapacitet: 2950mAh
Batteritillverkare: NINGBO GP & SONLUK BATTERY CO., LTD.

Ingredienser	Kemisk formel	CAS-nummer.	Ungefärligt innehåll (vikt%)
			LR6
Mangandioxid	MnO_2	1313-13-9	42,6
Zink	Zn	7440-66-6	18,1
Vatten	H_2O	7732-18-5	8,3
Kaliumhydroxid	KOH	1310-58-3	6,3
Grafit	C	7782-42-5	3,0
Mässing	CuZn	12597-71-6	2,4
Järn	Fe	7439-89-6	17,5
Ni-plätering	Ni	7440-02-0	0,3
Nylon	$(C_{12}H_{22}N_2O_2)_n$	32131-17-2	0,9
Cellulosa	$(C_6H_{10}O_5)_n$	65996-61-4	0,3
PVA	$(C_2H_4O)_n$	9002-89-5	0,3